

ふくしだより のと

家族介護教室でしゃくなげ寺に行ってきました。



目次

- 令和元年度能登町社会福祉協議会
事業計画・収支予算
- ご寄付ありがとうございました
- できごと
- お知らせ
- のとっこ・まごとジジババ

目が不自由な方で広報紙の文字が見えない方は、音声テープをお貸しいたしますので社会福祉協議会までご連絡下さい。

社会福祉 能登町社会福祉協議会

〒927-0602 石川県鳳珠郡能登町字松波 13 字 77 番地

TEL (0768) 72-2322 FAX (0768) 72-2310

能都支所 〒927-0433 能登町字宇出津ウ字10番地の1

TEL (0768) 62-3562 FAX (0768) 62-3562

柳田支所 〒928-0331 能登町字柳田梅部 198 番地

TEL (0768) 76-0088 FAX (0768) 76-1202

ホームページ <http://www.noto-shakyo.jp/>

Instagram <http://www.instagram.com/notoshakyo/>

■この広報紙は、社会福祉協議会会費及び共同募金の一部を使用して作成しています。

令和元年度 能登町社会福祉協議会 事業計画

《基本方針》

少子高齢社会が進行し、支援を必要とするひとり暮らしや認知症高齢者の増加、地域社会の連帯感の希薄化など、家庭や地域が抱える課題も多様化し、家族の絆、住民同士の支え合いの大切さが問われています。

このような状況のもと、社会福祉協議会では、「能登町地域福祉活動計画」の基本理念である「お互いが支え合うあたたかいまちづくり」の実現に向け、地域福祉の推進に取り組んでまいりました。

令和元年度は、計画の最終年度にあたり、計画の総括を行うとともに、その評価を基に第2次地域福祉活動計画の策定に取り組みます。

社会福祉協議会は、地域福祉活動の主たる担い手として福祉課題に積極的に対応するため、地域住民、社会福祉関係者、行政など関係機関との円滑な連携体制の基盤をつくり、本会の使命である地域福祉の更なる充実、向上に努めます。

《重点目標》

1. 第2次能登町地域福祉活動計画の策定
2. 介護保険事業の経営改善に向けた取り組み
3. 生活支援体制整備事業の推進
4. 福祉サービス利用支援事業の推進

《事業項目》

1. 法人運営事業

- (1) 会の運営
- (2) 財政基盤及び管理の強化
- (3) 福祉サービスに関する苦情解決体制の整備

2. 地域福祉活動事業

- (1) 第2次能登町地域福祉活動計画の策定
- (2) 福祉相談事業
 - ① 心配ごと相談所事業
 - ② 弁護士無料法律相談事業
- (3) 地域活動支援事業
 - ① 地域ぐるみ福祉活動推進事業
 - ② 地域支え合い活動支援事業
 - ③ 地域福祉推進員設置事業
- (4) 子育て支援事業
 - ① 就学児童祝い品支給事業
 - ② 子育て必需品支給事業
 - ③ 学童クラブ事業(町受託事業)
- (5) 高齢者支援事業
 - ① 給食サービス事業
 - ② ひとり暮らし高齢者のつどい
 - ③ ふれあいサロン事業
- (6) 要介護者支援事業
 - ① 福祉用具貸与事業
 - ② 民生金庫貸付事業
 - ③ 生活福祉資金貸付事業(県社協受託事業)
 - ④ 福祉サービス利用支援事業(県社協受託事業)
 - ⑤ 配食サービス事業(町受託事業)

3. 介護保険事業

- (1) 介護給付事業(要介護1～5)
 - ① 居宅介護支援事業(ケアマネジメント)
 - ② 訪問介護事業(ホームヘルプ)
 - ③ 地域密着型通所介護事業(デイサービス)
- (2) 地域支援事業(介護予防・日常生活支援総合事業)
 - ① 介護予防支援事業(ケアマネジメント)
 - ② 介護予防いきいきヘルプサービス
 - ③ 介護予防いきいきデイサービス事業

(包括的支援事業)

- ① 地域包括支援センター(町受託事業)
 - ② 生活支援サービスの体制整備事業(町受託事業)
- (任意事業)
- ① 家族介護教室事業(町受託事業)

4. 障害福祉サービス事業

- (1) 相談支援事業
- (2) 居宅介護(ホームヘルプ)

5. 指定管理事業(指定期間 平成29年4月1日

- ～令和4年3月31日)
- (1) 小木デイサービスセンター
 - (2) 介護予防いきいきデイサービスセンター
 - (3) 老人憩の家 たなぎ荘
 - (4) 老人福祉センター 笹ゆり荘
 - (5) 老人福祉センター 山せみ荘

6. ボランティア活動事業

- (1) ボランティア活動団体の助成と支援
- (2) ボランティア協力校へ助成と支援
- (3) ジュニアボランティア活動事業
- (4) ボランティア連絡会の支援
- (5) 傾聴ボランティアの会への支援

7. 共同募金事業

8. 広報、啓発活動事業

- (1) 第11回能登町社会福祉大会の開催
- (2) ふくしだよりのとの発行
- (3) ホームページによる社会福祉協議会の活動や福祉情報の提供
- (4) 県社会福祉大会並びに県・関係機関が開催する研修会等への参加

9. 福祉団体の活動支援

- ・ 能登町民生委員児童委員協議会
- ・ 能登町老人クラブ連合会
- ・ 能登町身体障害者福祉協会
- ・ 能登町遺族連合会
- ・ 能登町母子寡婦福祉協会
- ・ 石川県共同募金会能登町共同募金委員会
- ・ 日本赤十字社石川県支部能登町分区
- ・ 能登町赤十字奉仕団

令和元年度 能登町社会福祉協議会 収支予算

(単位：千円)

収入の部		支出の部	
会費収入	2,400	人件費支出	162,642
分担金収入	130	事業費支出	48,464
寄付金収入	5,000	事務費支出	7,840
経常経費補助金収入	43,074	貸付事業等支出	100
受託金収入	62,355	助成金支出	4,084
貸付事業収入	100	負担金支出	170
事業収入	7,726	固定資産取得支出	5,791
負担金収入	350	積立資産支出	5,000
介護保険事業収入	67,156	拠点区分間繰入金支出	6,410
障害福祉サービス事業等収入	18,488	サービス区分間繰入金支出	353
受取利息配当金収入	27	予備費	1,564
その他の収入	25		
積立資産取崩収入	28,824		
拠点区分間繰入金収入	6,410		
サービス区分間繰入金収入	353		
収入計	242,418	支出計	242,418
		収支差額	0

ご寄付ありがとうございました

社会福祉事業に役立ててほしいと次のとおりご寄付がありました。
 温かいお気持ち、心より感謝申し上げます。

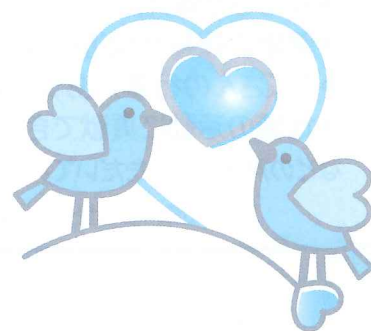

寄付者ご芳名

(平成31年2月1日～令和元年5月31日まで)

(順不同・敬称略)

氏名	住所	金額(円)	氏名	住所	金額(円)	氏名	住所	金額(円)
小島 道子	崎山	100,000	道下 秀司	鴨川	100,000	形屋 義典	柳田	200,000
高野山金剛流御詠歌 本両寺、長福寺、平等寺、法華寺	小間生	50,000	中口 憲治	上	200,000	下 進	柳田	マッサージ師
大乘寺寒修行講中	宇出津	30,000	白丸公民館まつり 実行委員会	白丸	42,285	廣瀬志乃夫	小木	50,000
妙栄寺寒修行講中	波並	10,000	鳳珠郡カラオケの集い 実行委員会	穴水町	26,000	政田 成利	石井	100,000
中橋 俊紀	上	100,000	真智 達郎	小木	100,000			

■できごと■

●能登町老人クラブ連合会総会及び会長表彰式

令和元年5月30日(木) 国民宿舎能登うしつ荘にて、能登町老人クラブ連合会総会及び会長表彰式が行われました。最初に、長年老人クラブ活動に貢献された単位老人クラブ役員・会員の方々に対する会長表彰式が行われ、下記の方が表彰されました。

総会では、平成30年度事業報告及び決算、令和元年度事業計画(案)及び予算(案)について承認され、午後からの研修会は、能登町出前講座から「移住施策から考える空き家の利活用について」学びました。また、能登町企画財政課より「のと里山空港について」助成制度等について説明がありました。

<令和元年度 能登町老人クラブ連合会 会長表彰> (順不同・敬称略)

(1) 優良役員表彰 (10人)

上町老人クラブ 中榮 義威 鹿明会老人クラブ 石垣 栄一
松波高砂会 堀 ススミ 加賀 弘
白丸親和会 岩前 純悦 井川 泰子 山岸 久美子
小棚木クラブ 久田 久夫 山本 清一 宮地老人会 松木 芳枝

(2) 優良会員表彰 (20人)

果ヶ前老人クラブ 加門 富美子 向峠 美雪 尻田 まさ子
鹿明会老人クラブ 角 一二三 向 はるゑ
五和会老人クラブ 平 みさの 中田 正夫 杉本 勲
岩井戸寿会 薬師 孝忠 横川 金造 二橋 正吉 宮井 きよ 首田 松次
斉和長寿会 芦田 シゲ子 上丑屋 シゲ 丑屋 浅右エ門
千鶴会 木山 ヨシノ 姫長生会 竹川 パリ子 櫻井 ふゆみ
宮地老人会 土坂 雪子

(1) 優良老人クラブ (1クラブ)

宮地老人会



老人クラブに入会しませんか?

会員の皆さんからは、

- 友だちが増えた。
- 健康の保持や増進になった。
- たくさんの行事があつて楽しい。
- 地域の活動に貢献できて充実感がある。

などの声を多くいただいています。



60歳以上の方なら、どなたでも参加できますので、クラブに参加して、仲間と一緒に楽しい充実した日々を過ごしてみませんか?

【問い合わせ先】 能登町老人クラブ連合会(能登町社会福祉協議会内) 電話 72-2322

●能登町民生委員児童委員協議会総会・研修会

令和元年5月29日(水) 能登町民生委員児童委員協議会総会・研修会が国民宿舎能登うしつ荘で開催され、平成30年度事業報告及び決算報告、令和元年度事業計画(案)及び予算(案)が承認されました。

研修会では、能登町の出前講座から「障害福祉ってどんな制度」、「国保、高齢者医療あれこれ」について学びました。



■できごと■

● 家族介護教室

令和元年度最初の家族介護教室が5月9日(木)に開催されました。昨年、好評だった「みなくち農園」でいちご狩りをした後、「庄屋の館」で食事をいただきました。その後、通称シャクナゲ寺(天王寺)で綺麗に咲いたシャクナゲを觀賞し、シャクナゲを植えた経緯などのお話を住職から聴きました。

最後に「柳田植物公園レストランピッコロ」で家族介護教室の事業説明、自己紹介を行いました。その後は会員さん同士で日頃の介護の悩みなど話され、交流を深めて楽しいひとときを過ごされました。



◆ 家族介護教室参加募集のご案内 ◆

家族介護教室は、要介護1～5、要支援1・2の方を在宅で介護されているご家族を対象に、介護者同士での介護に関する情報交換や、心身ともに良い健康状態で介護が継続できることを目的として開催しています。参加を希望される方は、能登町社会福祉協議会柳田支所(☎76-0088)までご連絡下さい。



● 小木デイサービス

令和元年5月5日(日) 暖かい春の季節を感じながら秋吉の「菜の花畑街道」を見に行きました。

ゴールデンウィーク中で多くの見物客でにぎわい、皆さん菜の花畑を散歩してとても気持ちよさそうでした。

● 第19回石川県障害者スポーツ大会

令和元年5月26日(日)金沢市の西部緑地公園陸上競技場にて開催され、能登町身体障害者福祉協会より5人が参加し、ソフトボール投げの競技に出場しました。

参加者の皆さんは、他の参加者と親睦を深めながらスポーツ大会を楽しみました。



◆ 会員募集 ◆

能登町身体障害者福祉協会では、会員相互の連携を強化し、身体障害者に対する福祉の増進を図ることを目的として活動をしています。事業内容は、県事業の参加、温泉療養等の交流活動を行っています。

会費(年間)1,000円

詳細については、能登町社会福祉協議会72-2322までお問い合わせ下さい。

■お知らせ■

～みんなで支え合い、安心して暮らせる地域づくりをめざして～

＝地域支え合い活動ボランティアグループ募集中＝

社会福祉協議会では、見守りや簡易な生活支援が必要な高齢者や障がい者等を地域で支え合うボランティアグループの活動を支援しています。

詳しく知りたい方は社会福祉協議会までご連絡ください。

簡易な生活支援とは？

見守り・買物・ごみ出し・電球交換・
玄関先の雪かきなどで困っている人を
地域で手助けする活動です。



◆傾聴ボランティア養成講座の受講者募集◆

日時 7月9日(火) 10:00～15:10
場所 能登町役場 能都庁舎 3階研修室
講義 「傾聴ボランティア養成講座
～心に寄り添う聞き手として～(仮題)」
指導 池上 恵美子氏
(財団法人メンタルケア協会 指導精神対話士)
実習 7月中に1日(10:30～16:00)実習予定
申込先 能登町地域包括支援センター
TEL 72-2513 FAX 72-8002

「能登町傾聴ボランティアの会」って何するの？

みなさん「傾聴(けいちょう)」活動をご存知ですか？
「傾聴」とは、相手の心に寄り添いながら、話に耳を傾けて聴くことをいいます。

私たち「能登町傾聴ボランティアの会」では、町内の高齢者宅、または施設等へ訪問し、会話を通じて心豊かに高齢者の生活を支援するとともに見守り活動を行っています。

「誰かに話を聴いてもらいたいな…」「見守りしてほしいな…」など、訪問を望まれる方は、下記事務局までご連絡下さい。また一緒に傾聴活動を協力していただけるボランティアさんも募集しております。興味ある方、また活動に関することはお問合せ下さい。

能登町社会福祉協議会柳田支所(笹ゆり荘内)
TEL 76-0088 FAX 76-1202

◆能登町母子寡婦福祉協会に加入しませんか？◆

会員の親睦と母子及び寡婦の福祉の向上を目的に組織した団体です。子育てについての情報交換、親子のふれあい交流会、子育て教養講座などを開催しています。

活動内容として7月頃にぶどう狩り、10月頃にのとじま水族館、12月にクリスマス会などを行う予定です。(会費 年間 1,000円)

●能登町母子寡婦福祉協会へのご相談は、能登町社会福祉協議会(柳田支所 76-0088)までご連絡ください。



■お知らせ■

弁護士無料法律相談のご案内

弁護士による無料相談を開催します。各回1人30分以内で4人まで受け付けます。(相談無料・要予約)

予約電話 72-2322 社会福祉協議会本所まで

相談日	会場
令和元年9月13日(金) 13時30分～15時30分	役場内浦庁舎
令和元年12月13日(金) 13時30分～15時30分	老人福祉センター 笹ゆり荘
令和2年3月13日(金) 13時30分～15時30分	小木活性化センター

心配ごと相談所

内浦地区

- 毎月10日 13:30～15:30
場所 内浦庁舎2階 相談室
 - 毎月20日 13:30～15:30
場所 小木活性化センター
- ※土日祝日の場合は翌日になります。

能都地区

- 毎月第2・第4木曜日 10:00～12:00
場所 能都社会福祉会館
- ※祝日の場合はお休みになります。
※鵜川公民館での心配ごと相談は下記日程で予定しています。
令和元年10月24日(木)
令和2年2月27日(木)

柳田地区

- 毎月第2・第4火曜日 10:00～12:00
場所 笹ゆり荘
- ※祝日の場合はお休みになります。

上記以外で介護・福祉に関する相談は随時職員で対応いたします。

～今後の行事予定～

- 柳田地区ひとり暮らし高齢者のつどい
7月2日(火) やなぎだ荘
- 内浦地区ひとり暮らし高齢者のつどい
7月3日(水) やなぎだ荘
- 能登町老人クラブ連合会グラウンドゴルフ
7月12日(金) 柳田植物公園
- 石川県戦没者慰霊式
8月2日(金) いしかわ総合スポーツセンター
- 家族介護教室
7月25日(木) ぶどう狩り
10月6日(日) 輪島市 コンサート
- 母子寡婦交流行事
7月21日(日) ぶどう狩り
10月頃 のとじま水族館

???クイズ???

Q. 能登町小木地区は、全国でも有数の〇〇の漁獲高をほこる港町です。さて、何の漁獲高でしょうか？

- ①イカ ②ブリ ③アジ

【応募方法】

郵便はがきに住所・氏名・年齢・答えを記入の上、能登町社会福祉協議会(本所)まで郵送して下さい。なお、当選者の発表は商品の発送をもって代えさせていただきます。

締切：令和元年7月31日(水) 必着

なお、クイズの正解は社協ホームページ及び次号のふくしだよりに掲載いたします。前号のクイズの答えは「①秋吉地区」でした。





～のとっこ～



いしがき ことな

お名前 **石垣 寿奈** 5歳 (女の子)

住 所 能登町久田

家族からのメッセージ

いつもパワフルなことなちゃん
これからもみんなを笑顔にさせてね。

～まごとジジババ～

たかみや るいと

お名前 **高宮 海大** 3歳 (男の子)

たかみや ひなた

高宮 日詩 1歳 (男の子)

住 所 能登町波並

おじいちゃん、おばあちゃんからのメッセージ

私達のたからものです。
元気で明るく仲良く大きくなってね!



募集

「のとっこ」「まごとジジババ」の写真を募集しています。対象はどちらも、能登町に住民票がある1歳～6歳までの未就学児とおじいちゃん、おばあちゃんです。(お孫さんの年齢は何歳でもOKです。)

●ご希望の方は能登町社会福祉協議会本所、各支所まで

赤ちゃん 紙おむつプレゼント

社会福祉協議会では社会福祉協議会の会員会費を財源とし、子育て支援の一環として「子育て必需品支給事業」を行っています。

〈対 象〉 出生時から能登町に住民票がある赤ちゃん(6ヶ月以内)の保護者

〈支 給 品〉 乳児用 紙おむつ Mサイズ

〈申請方法〉 社会福祉協議会本所・各支所、能登町役場町民課、内浦・柳田各庁舎にある申請用紙に必要事項を記入し、社会福祉協議会まで提出してください。

※申請は赤ちゃん1人につき1回限りです。

〈受取場所〉 紙おむつの受取りは、社会福祉協議会本所・各支所にて申請書と引き換えにお渡しします。

※受取り時、母子手帳など確認できる書類を必ずご持参ください。

《申込・お問合せ 能登町社会福祉協議会 本所 TEL 72-2322》

